

**Výročná správa registrovaného
sociálneho podniku
CONTI-eco s.r.o.**

Za rok 2020

Predkladateľ: Ing. Jozef Buček

Zostavená dňa: 23.6.2020

A. Identifikačné údaje:

Obchodné meno: CONTI-eco s.r.o.
Sídlo: Moravská 1633/15, Púchov
Prevádzka: Moravská 1633/15, Púchov
IČO: 44069782
DIČ: 2022583123
IČ DPH: SK202258123

Zápis 4.4.2008, zapísaný do Okresného Registra na Okresného súdu v Trenčíne ,
odd s.r.o. vložka 20009/R

Spoločnosť vyhlasuje, že v období za ktoré je zostavená účtovná závierka nezmenil adresu prevádzkarne, ktorá je zapísaná v zákonom ustanovenej evidencii.

Druh registrovaného sociálneho podniku (RSP): integračný

Dátum priznania štatútu: 24.3.2020, číslo osvedčenia 098/2020 RSP

V zmysle základného dokumentu spoločnosti je poradný výbor zapájaný do správy RSP

Orgánmi spoločnosti sú :

- 1) Konateľ spoločnosti – Ing. Jozef Buček , od vzniku RSP bez zmeny
- 2) Valné zhromaždenie - Ing. Jozef Buček, jediný spoločník vykonávajúci pôsobnosť valného zhromaždenia obchodnej spoločnosti, v zmysle ustanovenia §127 odst.1 Obchodného zákonníka
- 3) Poradný výbor
Predseda: Ľubica Kudlejová
Člen: Marianna Gabrišková
Člen: Eva Mošková

CONTI-eco s.r.o. vyhlasuje, že počas obdobia, za ktoré je účtovná závierka zostavená, nenastali žiadne zmeny v zložení jeho orgánov

CONTI-eco s.r.o. má vypracovanú internú smernicu pre poradný výbor, z 20.4.2020.

Vzhľadom na to že, poradný výbor vznikol v období prvej vlny pandémie (riadilo sa ustanoveniami UZNESENIE VLÁDY SLOVENSKEJ REPUBLIKY č. 207 zo 6. apríla 2020 k návrhu na rozšírenie opatrení núdzového stavu podľa čl. 5 ústavného zákona č. 227/2002 o bezpečnosti štátu v čase vojny, vojnového stavu, výnimočného stavu a núdzového stavu v znení neskorších predpisov vyhláseného uznesením vlády Slovenskej republiky č. 114 z 15. marca 2020 a zmeneného uznesením vlády Slovenskej republiky č. 115 z 18. marca 2020 a uznesením vlády Slovenskej republiky č. 169/2020 z 27. marca 202) bol menovaný na najbližšie 4 roky.

CONTI-eco s.r.o. má vypracované 2 zápisy zo zasadnutia poradného výboru

Zápis č. 1 z 22.6.2020 sa konal v priestoroch firmy CONTI-eco s.r.o. o 14.00

Hlavným bodom bolo kreovanie poradného výboru v zmysle zápisnice z 20.4.2020. Ďalším bodom bolo riešenie výroby vzhľadom na ukončenie vlny pandémie COVID_19, a uvoľnení opatrení z toho vyplývajúcich. Po otvorení textilných predajní sa čiastočne zvýšil počet zákaziek na šitie avšak tento trend zďaleka nedosahoval obrat potrebný na straty vzniknuté počas pandémie v mesiacoch apríl, máj 2020.

Zápis č. 2 z 16.9.2020 sa konal v priestoroch firmy CONTI-eco s.r.o. o 14.00

Hlavným bodom bolo zabezpečovanie dezinfekčných prostriedkov pre dielnu k začínajúcej druhej vlne pandémie, zabezpečenie ochranných pomôcok (rúšok) pre zamestnancov, ochrany zamestnancov pred ďalšou vlnou pandémie v podmienkach krajčírskej dielne. Jednanie o usmernení zamestnancov v prípade pozitívneho testu na COVID-19.

Ďalších bodoch sa jednalo o výrobe. Vzhľadom k možnosti znovu zatvorenia obchodných prevádzok, na ktoré nadväzuje naša hlavná činnosti výroba vrchného ošatenia pre firmy Pietro Filipi, Gschwandtner, MODEX. Bol prerokovaný aj návrh na voľby poradného výrobu. Vzhľadom k rozvinutej pandémie COVID-19 sa však voľby nekonali a poradný výbor pokračuje v zložení v akom bol menovaný,

Tretie stretnutie v roku 2020 nebolo uskutočnené vzhľadom ,že koncom novembra a začiatkom decembra bola prevádzka uzatvorená RUVZ – vzhľadom na výskyt väčšieho množstva pozitívne testovaných pracovníkov na ochorenie COVID-19.

Počet členov poradného výboru k 31.12.2020 sú 3 .

Druh a počet zainteresovaných osôb – členov poradného výboru k 31.12.2020

- 1) Ľubica Kudlejová , majsterka , priamo zainteresovaný člen poradného výboru, zamestnanec , znevýhodnená osoba, predseda
- 2) Marianna Gabrišková, krajčírka, priamo zainteresovaný člen poradného výboru, zamestnanec, člen
- 3) Eva Mošková, krajčírka, priamo zainteresovaný člen poradného výboru, zamestnanec, člen

RSP vyhlasuje, že počas obdobia, za ktoré je účtovná závierka zostavená nenastali žiadne zmeny v zložení jeho orgánov.

CONTI-eco s.r.o. vyhlasuje, že počas obdobia, za ktoré je účtovná závierka zostavená, nemal vyhlásený konkurz na majetok, nebolo voči nemu zastavené konkurzné konanie pre nedostatok majetku alebo nebol zrušený konkurz pre nedostatok majetku. CONTI-eco s.r.o. zároveň vyhlasuje, že ku dňu zostavenia účtovnej závierky nie je v reštrukturalizácii a nie je v likvidácii.

CONTI-eco s.r.o. vyhlasuje, že v období, za ktoré je zostavená účtovná závierka, nesplynul alebo nezlučil s inou osobou, ktorá nebola registrovaným sociálnym podnikom. CONTI-eco s.r.o. zároveň vyhlasuje, že v období, za ktoré je zostavená účtovná závierka, sa nerozdelil.

b) opis hospodárskej činnosti účtovnej jednotky

Predmety činnosti RSP

- odevná výroba a oprava odevov
- vykonávanie podnikateľských, organizačných a ekonomických poradcov
- prenájom hnutelných vecí
- prenájom nehnuteľností spojený s poskytovaním iných než základných služieb spojených s prenájmom
- prieskum trhu a verejnej mienky
- vedenie účtovníctva
- maloobchod a veľkoobchod
- sprostredkovateľská činnosť v oblasti služieb
- sprostredkovateľská činnosť v oblasti výroba
- reklamné a marketingové služby

- uskutočňovanie stavieb a ich zmien
- podnikanie v oblasti nakladania s iným ako nebezpečným odpadom
- výroba polotovarov z plastu
- poskytovanie služieb pre rodinu a domácnosť, pranie, žehlenie, varenie, upratovanie, starostlivosť o záhradu
- vedenie domácnosti -obstarávanie nákupov a iných náležitostí súvisiacich s chodom domácností

RSP v období za ktoré zostavená účtovná závierka menil predmety činnosti

Po zriadení integračného sociálneho podniku spoločnosť pridala do svojej činnosti aj ďalšie živnosti a to:

Zápisom do Obchodného registra Okresného súdu v Trenčíne, 29.7.2020 podľa § 8 ods.1. zákona č. 530/2003 o obchodnom registri a o zmene a doplnení niektorých zákonov bol vykonaný zápis navrhovaných údajov.:

- poskytovanie služieb pre rodinu a domácnosť, pranie, žehlenie, varenie, upratovanie, starostlivosť o záhradu vedenie domácnosti
- obstarávanie nákupov a iných náležitostí súvisiacich s chodom domácností.

Touto prácou spoločnosť začala ponúkať služby s využívaním servisných poukážok pre starších občanov mesta Púchov a okolia pri starostlivosti o dom a záhradu.

Činnosť , ktorou spoločnosť dosahuje pozitívny sociálny vplyv v zmysle základného dokumentu spoločnosti je v poskytovaní spoločensky prospešnej služby v oblasti služby na podporu regionálneho rozvoja a zamestnanosti.

Spôsob merania pozitívneho sociálneho vplyvu v zmysle základného dokumentu je zamestnať aspoň 30 % zdravotne znevýhodnených osôb.

RSP v období za ktoré je zostavená účtovná závierka nezmenil merateľný pozitívny sociálny vplyv.

Všeobecné údaje o spoločnosti

Spoločnosť vznikla zápisom do Obchodného registra v Okresnom Súde v Trenčíne odd. s.r.o. vložka č.20009/R 4.4.2008 . Vlastníkmi boli Ing. Jozef Buček a Mária Bučková. Dňa 23.6.2015 bolo vydané potvrdenie o vykonaní zápisu v Obchodnom registri na Okresnom súde v Trenčíne ,ktorý sa týka spoločnosti CONTI-eco s.r.o. odd so č.vložky 20009/R , ičo 44069782 o prevode obchodných podielov na nadobúdateľa obchodného podielu Ing. Jozefa Bučka. Od tohto roku existovala spoločnosť pod vedením Ing. Bučeka ako jediného vlastníka spoločnosti CONTI-eco s.r.o.

Spoločnosť sa zaoberá výhradne šitím vrchného ošatenia, pre firmy najmä Pietro Filipi Praha, Gschwandtner Nemecko, MODEX Žilina, do ich veľkoskladov odkiaľ výrobky putujú do maloobchodných predajní. Spoločnosť CONTI-eco s.r.o. sa zapájala do programov ÚPSVaR PB ako zamestnávanie dlhodobo nezamestnaných 50+, matiek po MD, zamestnávaním pracovníkov do 29 rokov a iné. Umožňovala prácu aj zdravotne znevýhodneným občanom, zamestnaním v chránených dielňach. V tejto filozofii pokračuje a chránené dielne pretransformoval do registrovaného sociálneho podniku - integračného . Spoločnosť CONTI-eco s.r.o. sídli v prenajatých priestoroch. Prenajaté priestory spočívajú v dielni, šatni, sklade, wc a kancelárii.

Zhodnotenie dosahovania pozitívneho sociálneho vplyvu

V zmysle článku VII. I., VII. II., VII. III. Zakladateľskej listiny RSP v platnom znení má RSP pozitívny sociálny vplyv dosahovať predovšetkým zamestnávaním zdravotne postihnutých osôb, znevýhodnených osôb, zraniteľných osôb, pričom práve osvojenie pracovných návykov takýchto osôb, vytvorenie pracovného kolektívu a celkovo začlenenie takýchto osôb do pracovnej činnosti, a tým aj do spoločenského života , bude mať pozitívny sociálny vplyv na tieto osoby.

Služby na podporu regionálneho rozvoja a zamestnanosti je percento zamestnaných znevýhodnených osôb alebo zraniteľných osôb z celkového počtu zamestnancov spoločnosti v zmysle príslušných ustanovení zákona č. 112/201/ Z.z.

CONTI-eco s.r.o. v období, za ktoré je zostavená účtovná závierka splnil hlavný cieľ, ktorým je dosahovanie merateľného pozitívneho sociálneho vplyvu (PSV), v oblasti služby na podporu regionálneho rozvoja a zamestnanosti .

CONTI-eco s.r.o, ako integračný podnik splnil cieľ zamestnávať viac ako 30% znevýhodnených osôb. Spoločnosť zamestnáva v priemere 41,5 % znevýhodnených osôb, čím splnil na viac ako 100 % svoj hlavný cieľ v oblasti služby na podporu regionálneho rozvoja a zamestnanosti. Zároveň zvýšil a udržal pracovné miesta aj počas pandémie COVID-19 v roku 2020.

Prehľad o vývoji zamestnávania znevýhodnených a/alebo zraniteľných osôb

1 - 12 mesiac	počet znevýhodnených osôb alebo zraniteľných osôb	% zamestnaných znevýhodnených osôb a/alebo zraniteľných osôb z celkového počtu zamestnancov v TPP	merateľný PSV splnený / nesplnený
1	4		
2	11	37,93	splnený
3	11	37,93	splnený
4	12	40,00	splnený
5	12	40,00	splnený
6	15	40,54	splnený
7	15	40,54	splnený
8	14	40,00	splnený
9	15	41,66	splnený
10	16	43,24	splnený
11	16	44,44	splnený
12	16	44,44	splnený

Záver:

RSP ako integračný podnik splnil na 100 % merateľný PSV v období, za ktoré je zostavená účtovná závierka.

Organizačná štruktúra

Odo dňa svojho vzniku RSP zamestnáva celkovo 36 zamestnancov rozdelených do nižšie uvedených pracovných pozícií.

RSP pri svojej činnosti , pokiaľ ide o výber zamestnancov aktívne spolupracuje s ÚPSVaR Púchov a Považská Bystrica.

ORGANIZAČNÁ ŠTRUKTÚRA:

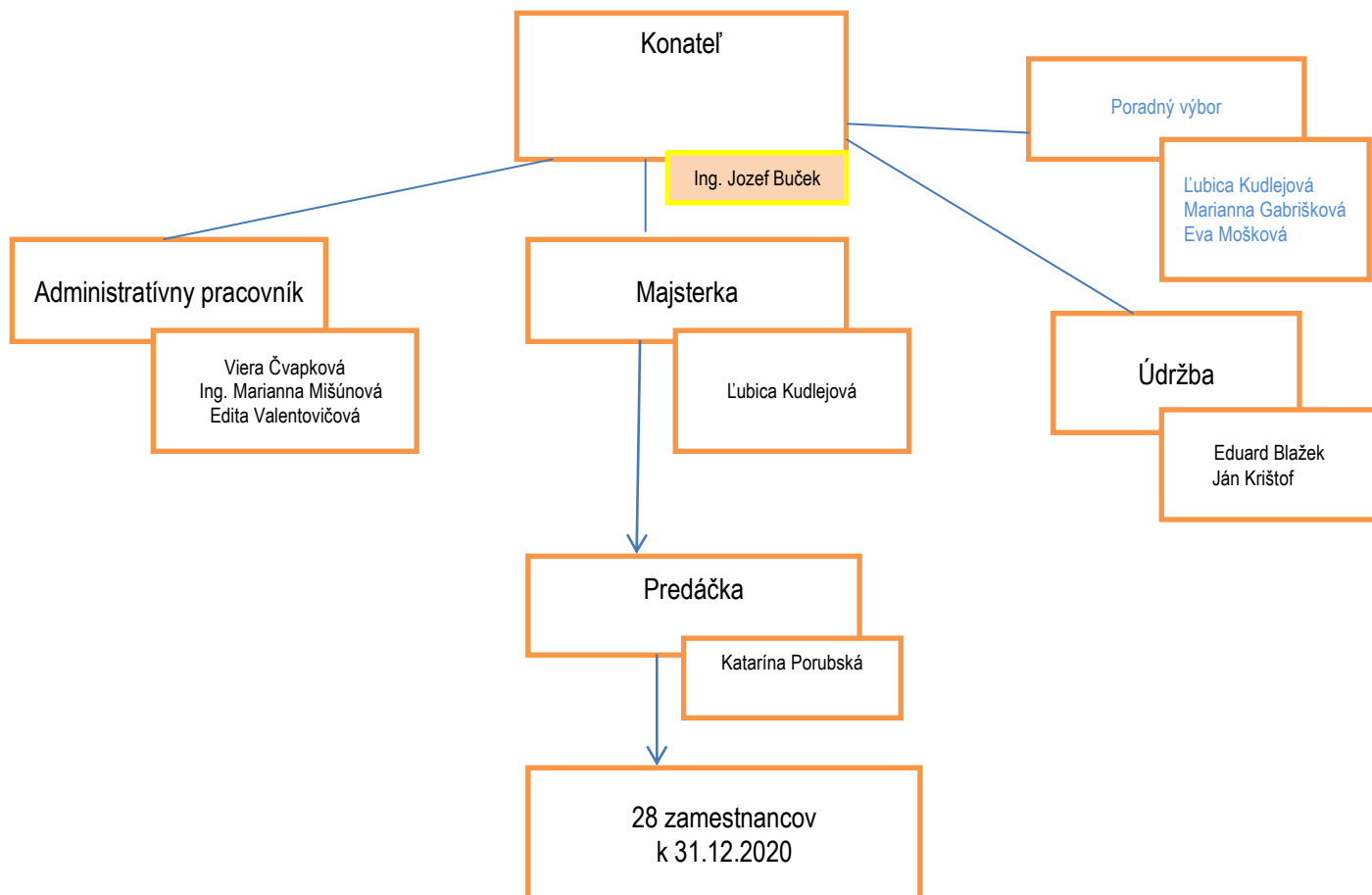

Vývoj zamestnanosti prebiehal podľa priloženej tabuľky

Mesiac	Celkový počet zamestnancov	Znevýhodnených, uznaných ID	Znevýhodnených dlhodobo zdravotne postihnutých
Január	7	4	
Február	29	8	3
Marec	29	8	3
Apríl	30	8	4
Máj	30	8	4
Jún	37	8	7
Júl	37	8	7
August	35	8	6
September	36	9	6
Október	37	10	6
November	36	10	6
December	36	10	6

c) Účtovná závierka a zhodnotenie základných údajov

počet zamestnancov účtovnej jednotky

1. priemerný prepočítaný počet zamestnancov účtovnej jednotky počas účtovného obdobia: 31,5

2. počet zamestnancov účtovnej jednotky ku dňu, ku ktorému sa zostavuje účtovná závierka: 36

- z toho počet vedúcich zamestnancov, ktorými sa rozumejú vedúci zamestnanci v priamej riadiacej pôsobnosti štatutárneho orgánu alebo člena štatutárneho orgánu a vedúci zamestnanci, ktorí sú v priamej riadiacej pôsobnosti tohto vedúceho zamestnanca: 1

RSP plnil podmienku v zmysle §6 ods.1, písm h) zákona o SE o minimálnom počte zamestnancov a ich úväzkoch.

d) CONTI-eco s.r.o. nie je ručiacim spoločníkom žiadnej inej spoločnosti.

e) Právny dôvod na zostavenie účtovnej závierky Účtovná závierka RSP k 31. decembru 2020 je zostavená ako riadna účtovná závierka podľa § 17 ods. 6 zákona NR SR č. 431/2002 Z. z. o účtovníctve (ďalej „zákon o účtovníctve“) za účtovné obdobie od 1. januára 2020 do 31. decembra 2020.

Účtovná závierka je určená pre používateľov, ktorí majú primerané znalosti o obchodných a ekonomických činnostiach a účtovníctve a ktorí analyzujú tieto informácie s primeranou pozornosťou. Účtovná závierka neposkytuje a ani nemôže poskytovať všetky informácie, ktoré by existujúci a potenciálni investori, poskytovatelia úverov a pôžičiek a iní veritelia, mohli potrebovať. Títo používatelia musia relevantné informácie získať z iných zdrojov.

f) Dňa 23.6.2020 bola schválená účtovná závierka za bezprostredne predchádzajúce účtovné obdobie príslušným orgánom účtovej jednotky

Za obdobie za ktoré je účtovná závierka spracovaná sa vyskytli opatrenia, ktoré bránili rozvoju spoločnosti CONTI-eco s.r.o. v rozsahu ,ktorý bol v pláne. V prvom rade je to uzatvorenie prevádzok (našich objednávateľov) z dôvodu celosvetovej pandémie COVID -19, ktoré boli uzatvorené od 16.3.2020, bol vyhlásený núdzový stav vládou SR, ktorý trval do 14.6.2020. RÚVZ boli týždenne prijímané opatrenia a uznesenia platné pre celú Slovenskú republiku v obmedzení cestovania na zníženie mobility občanov, reps. uzatvorenie prevádzok, obmedzenia pri cestovaní za prácou. V tomto období spoločnosť pocítila znížený záujem odberateľov o naše služby. Pripojili sme sa k mnohým textilným firmám a šili sme ochranné rúška. Počas roku 2020 spoločnosť pracovala v neštandardných podmienkach, keď bola k dispozícii a odberateľom aj na šitie nízkych počtov objednávok. Pred vyhlásením druhej vlny pandémie spoločnosť vyvinula spoločnosť úsilie, k rozbehnutiu činnosti na pomoc starším a nevládnym obyvateľom mesta pri údržbe okolo rodinných domov. Z touto činnosťou sme začali v mesiaci september a október keď sme prijali pracovníkov na túto činnosť a rozbehli jednanie o nákupe servisných poukážok. Kde sme narazili na problém predaja servisných poukážok vzhľadom k tomu, že mesto Púchov nemá možnosť tieto poukážky predávať občanom . ÚPSVaR v Púchove je detašované pracovisko bez ekonomického oddelenia a pokladne. Po doriešení tohto problému sa vyskytol ďalší. V septembri vzrástol počet ochorení na COVID-19 a v októbri vláda SR a RÚVZ pristúpili k radikálnym opatreniam, ako sú núdzový stav, testovanie pracovníkov, obmedzenie cestovania , ktoré obmedzili práce na údržbu rodinných domov. Tým vznikol aj nezáujem a strach občanov prizvať si do domácnosti firmy na údržbu domu. Napriek tomu sa firma CONTI-eco s.r.o. popasovala s touto úlohou a začala s poskytovaním tejto služby a využívaním servisných poukážok. Počas roka udržala firma štandardný počet zamestnancov k svojej hlavnej činnosti . K udržaniu zamestnanosti prispeli aj opatrenia vlády SR poskytnutím pomoci „pomáhame ľuďom“.

B. Ďalšie informácie o:

a) použitých účtovných zásadách a účtovných metódach,

V zmysle ust. § 14 zákona o sociálnej ekonomike:

1. RSP účtuje v zmysle §14 ods 1. Zákona o SE v sústave podvojného účtovníctva, pričom účtovným obdobím je kalendárny rok 2020.

2. RSP vo svojom účtovníctve v zmysle §14 ods 2 zákona o SE osobitne sleduje činnosť prostredníctvom tvorby analytických účtov.

3. RSP je povinný mať účtovnú závierku a výročnú správu overenú štatutárnym auditorom, ak:

a) príjem verejných prostriedkov a podielov zaplatenej dane v účtovnom období, za ktoré je účtovná závierka zostavená, presiahne 200 000 eur,

b) všetky príjmy RSP v účtovnom období, za ktoré je účtovná závierka zostavená, presiahnu 500 000 eur.

Z účtovnej závierky vyplýva, že spoločnosť CONTI-eco s.r.o. mala príjem verejných prostriedkov v danom účtovnom období r. 2020 sú v sume 93 534,82 eur.

Všetky príjmy za rok 2020 sú v sume 346 306,95 eur.

RSP CONTI-eco s.r.o. nie je povinný mať účtovnú závierku a výročnú správu v zmysle § 14 ods. 3 zákona o SE overenú štatutárnym auditorom, vzhľadom k tomu, že nespĺňa podmienky bodu 3 a., a b.

b) údajoch vykázaných na strane aktív súvahy

RSP z verejných príjmov a dotácii nenakúpil žiadny majetok .

c) údajoch vykázaných na strane pasív súvahy,

RSP počas obdobia, za ktoré je zostavená účtovná závierka, nemenil* 100%-nu výšku zisku, ktorú sa zaviazal používať na dosiahnutie hlavného cieľa.

RSP v roku 2020 dosiahol stratu .

RSP vyhlasuje, že počas obdobia za ktoré je účtovná závierka nemal nedoplatky poistného na povinné zdravotné poistenie , poistného na sociálne poistenie, povinných príspevkov na starobné dôchodkové poistenie a na dani , ktorej správcom je daňový úrad alebo colný úrad.

Zhodnotenie výsledkov hospodárenie spoločnosti

Ukazovateľ	Merná jednotka		
Výnosy spoločnosti	Eur	346306,95	
Náklady spoločnosti	Eur	442803,88	

d) výnosoch,

RSP vyhlasuje, že v období, za ktoré je zostavená účtovná závierka využil servisné poukážky

Conti-eco s.r.o dal podnet na zápis do OR Okresného súdu v Trenčíne a ten mu dňa 28.7.2020 vyhovel a zapísal tieto nové činnosti RSP:

- poskytovanie služieb pre rodinu a domácnosť, pranie, žehlenie, varenie, upratovanie, starostlivosť o záhradu
- vedenie domácnosti -obstarávanie nákupov a iných náležitostí súvisiacich s chodom domácností

Týmito činnosťami spoločnosť CONTI-eco s.r.o. chce nie len zamestnávaním zraniteľných osôb ale aj pomocou starším občanom pôsobiť v oblasti sociálnej ekonomiky. Napriek ťažkostiam spôsobených pandemiou ochorenia na COVID-19, obmedzeniami stanovených vládou SR a RUVZ, sme v druhom polroku 2020 rozbehli kapaň na využívanie servisných poukážok a pomoci občanom s drobnými prácami pri údržbe domov.

To sme zúročili v IV. Q . 2020 kedy sa nám podarilo takto pomôcť cca 11 osamelým občanom.

RSP vyhlasuje, že v období, za ktoré je zostavená účtovná závierka nevyužil* zníženú sadzbu DPH (10%)

RSP vyhlasuje, že v období, za ktoré je zostavená účtovná závierka nevyužil* výhody pri verejnom obstarávaní

RSP vyhlasuje, že v období, za ktoré je zostavená účtovná závierka **neprijal*** verejné prostriedky (ak nešlo o plnenie podmienky podľa §17 ods. 3 zákona o SE) podľa osobitných predpisov na tie isté oprávnené náklady alebo na ten istý účel, na aké sa mu poskytovala podpora vo forme dotácie, nenávratného finančného príspevku alebo podmiečne vratného finančného príspevku.

výnosy

Z predaj služieb – šitie	171 674,44
Z predaja - tovar	4 947,00
Z predaj služieb – servisné poukážky	488,38
Príspevok z ÚP pre RSP	93 534,82
Príspevky ÚP z opatrenia „pomáhame ľuďom“	73 037,94
Príspevok ÚP pre chránené dielne	2 457,63
Ostatné - nájom	166,68

e) nákladoch,

RSP vyhlasuje, že v období, za ktoré je zostavená účtovná závierka, plnil obmedzenia v zmysle § 24 odsek 2 zákona o SE, t.j. celkové náklady na mzdy a ďalšie plnenia spojené s pracovnoprávnymi vzťahmi v RSP v kalendárnom roku nepresiahli:

- 1) 5-násobok mzdových nákladov pri použití minimálnej mzdy x počet zamestnancov RSP a zároveň
- 2) 3-násobok mzdových nákladov pri použití priemernej mzdy zamestnanca v hospodárstve SR za predchádzajúci kalendárny rok x počet zamestnancov RSP, pričom
- 3) suma najvyššej mzdy neprekročila* 5-násobok sumy najnižšej mzdy

RSP vyhlasuje, že v období, za ktoré je zostavená účtovná závierka nepresiahol* obvyklú cenu na trhu iných ako mzdových nákladov RSP (obvyklou cenou sa rozumie cena bežne používaná v mieste a čase plnenia alebo spotreby, a to podľa druhu, kvality, resp. miery opotrebenia predmetného plnenia).

RSP vyhlasuje, že v období, za ktoré je zostavená účtovná závierka, vyplácal mzdu najmenej v sume, ku ktorej sa zaviazal pri poskytnutí podpory alebo verejných prostriedkov podľa osobitného predpisu (napr. § 53 f a 53 g zákona č. 5/2004 Z. z. v znení zákona č. 112/2018 Z. z.)

Náklady:

Materiál	8 551,42
Energie, voda	5 021,94
Cestovné náklady	1 058,90
Mzdové náklady	261 924,85
Zákonné sociálne a zdravotné poistenie	88 416,52
Odpisy	7 064,96
poistenie	812,33
Úver, poplatky banke,	2 791,68
Dane cestná, nehnuteľnosti,	1 018,72
Ostatné (údržba,	66 142,56

Najväčšiu časť nákladov tvoria náklady na mzdy, zákonné sociálne a zdravotné poistenie.

f) RSP vyhlasuje, že nevyužil úľavu na dani z príjmu v zmysle § 17 ods. 1 písm. g) zákona o SE. Počas obdobia za ktorú je zostavená účtovná závierka sme daň za motorové vozidlá, daň za majetok a dane zo závislej činnosti platili včas a DU nedlhujeme žiadnu čiastku

g) údajoch na podsúvahových účtoch,

V rámci podsúvahových účtoch evidujeme pohľadávku voči zamestnancom mzdy za december v sume 23768,88 a povinné zákonne sociálne a zdravotné poistenie za december 9870,47eur.

Záväzky voči Tatra banke a.s. vyplývajúce z poskytnutých úverov :

Prvý úver z roku 2018 v sume 50 000 eur, splátky istiny k 31.12.2020 v sume 26 082. Druhý úver z roku 2020 (poskytnutý v rámci štátnej pomoci na podporu likvidity EŠIF – SIH) 54 000 , splátky istiny k 31.12.2020 v sume 50250 eur.

h) spriaznených osobách,

RSP odoberal v období, za ktoré je zostavená účtovná závierka, tovary alebo služby od závislej osoby, ktorá nie je registrovaným sociálnym podnikom. RSP zároveň vyhlasuje, že spĺňa výnimku na odoberanie tovarov a služieb od závislej osoby, ktorá nie je RSP v zmysle §24 odsek 5, písmeno a / b / c1 / c2 / d* zákona o SE.

RSP dodával v období, za ktoré je zostavená účtovná závierka, tovary alebo služby závislej osobe, ktorá je právnickou osobou a nie je registrovaným sociálnym podnikom. RSP zároveň vyhlasuje, že spĺňa výnimku na dodávanie tovarov a služieb závislej osoby, ktorá je právnickou osobou a nie je RSP v zmysle §24 odsek 6, písmeno

a / b / c1 / c2 / d* zákona o SE.

RSP neodoberal* v období, za ktoré je zostavená účtovná závierka, tovary alebo služby závislej osobe, ktorá je fyzickou osobou.

RSP si v období, za ktoré je zostavená účtovná závierka, vzal * úver alebo pôžičku od závislej osoby. RSP si vzal pôžičku od závislej osoby, úrok z tejto pôžičky nepresahuje* základnú úrokovú sadzbu podľa osobitného predpisu.

- i) V období medzi dňom ku ktorému je účtovná závierka zostavená a dňom jej zostavenia nenastali žiadne podstatné zmeny
- j) prehľade zmien vlastného imania,

	1.1.2020	31.12.2020
základné imanie v OR	6 640	6 640
Základné imanie nezapísané v OR	123 608	161 524
Zákonný rezervný fond		1 880
Ostatné kapitálové fondy	50 000	83 700
Nerozdelený zisk/ strata minulých rokov	6307,85	-96 497

- k) prehľade peňažných tokov.

RSP bol financovaný z dvoch úverov

1. úver si spoločnosť vzala r. 2018 v sume 50 000 eur, stav nesplatenej istiny k 31.12.2020 je 26082

2. úver si spoločnosť vzala v r. 2020 v sume 54 000 eur, stav nesplatenej istiny k 31.12.2020 je 50250

RSP malo v období, za ktoré je zostavená účtovná závierka nasledujúce príjmy v členení podľa zdrojov

Prevádzková činnosť - šitie	178 324,00
úvery	54 000,00
Dotácie ÚPSVaR - RSP	93 534,82
Dotácie ÚPSVaR „pomáhame ľuďom“	73 037,94
Dotácie ÚPSVaR „chránené dielne“	2 457,63

Štruktúra majetku spoločnosti

Neobežný majetok -Dlhodobý hmotný majetok	81 108,00
Obežný majetok - Krátkodobé pohľadávky	66 800,00
Obežný majetok -Bankové účty	10 594,00
Obežný majetok - zásoby	3 022,00

Predpokladaný vývoj spoločnosti

RSP bude naďalej pokračovať v svojej hlavnej činnosti šíť odevov. V rámci možností rozbehne pomoc starším občanom v starostlivosti o dom a záhradu.

Zostavené dňa: 23.6.2021	Podpisový záznam člena štatutárneho orgánu účtovnej jednotky alebo fyzickej osoby, ktorá je účtovnou jednotkou:	Podpisový záznam osoby zodpovednej za zostavenie účtovnej závierky:	Podpisový záznam osoby zodpovednej za vedenie účtovníctva:
Schválené dňa: 23.6.2021			